

REGIONE PIEMONTE BU7 17/02/2022

Azienda sanitaria locale 'TO3'

**Avviso pubblico per il conferimento dell'incarico quinquennale di dirigente medico -
disciplina di pediatria per la direzione della s.c. pediatria Pinerolo**

Allegato

**AVVISO PUBBLICO PER L'ATTRIBUZIONE DI INCARICO DI
DIRETTORE DI STRUTTURA COMPLESSA**

In esecuzione della deliberazione n. 76 del 27.01.2022 è indetto, ai sensi del D.Lgs. n. 502/1992 e ss.mm.ii., del D.P.R. n. 484/97, del D.Lgs. n. 165/01 e ss.mm.ii., dal D.L. 158/2012 convertito in Legge n.189/2012 e della D.G.R. n. 14-6180 del 29.07.2013, avviso pubblico per il conferimento dell'incarico quinquennale di:

DIRIGENTE MEDICO - DISCIPLINA DI PEDIATRIA

PER LA DIREZIONE DELLA S.C. PEDIATRIA PINEROLO

Le modalità di attribuzione del presente incarico sono disciplinate dal DPR 484/97 e dal D. Lgs. n. 502/92 e ss.mm.ii.

All'incaricato sarà attribuito il trattamento giuridico ed economico di cui alle disposizioni legislative e al CCNL per l'Area della dirigenza Medico Veterinaria vigente. L'esclusività del rapporto di lavoro costituirà criterio preferenziale per il conferimento dell'incarico.

1) REQUISITI GENERALI DI AMMISSIONE

1 Cittadinanza italiana, fatte salve le equiparazioni stabilite dalle leggi vigenti, o cittadinanza di uno dei paesi dell'Unione Europea o Paesi Terzi. Ai sensi dell'art. 38 D.Lgs. n. 165/01 e dell'art. 3 D.P.C.M. 07.02.1994 n. 174 l'accesso all'impiego è esteso ai cittadini degli Stati membri della U.E. ed ai loro familiari non aventi la cittadinanza di uno Stato membro che siano titolari del diritto di soggiorno o del diritto di soggiorno permanente in possesso dei seguenti requisiti:

- godimento dei diritti civili e politici anche negli Stati di appartenenza o di provenienza;
- possesso, fatta eccezione della titolarità della cittadinanza italiana, di tutti gli altri requisiti previsti per i cittadini della Repubblica;

- adeguata conoscenza della lingua italiana ai sensi del D.P.R. n. 752 del 26/07/1976.

2 Idoneità fisica: l'accertamento della idoneità fisica all'impiego, con l'osservanza delle norme in tema di categorie protette, è effettuato, a cura dell'ASL, prima dell'immissione in servizio.

3 Non aver riportato condanne penali e non essere destinatario di provvedimenti che riguardano l'applicazione di misure di prevenzione, di decisioni civili e di provvedimenti amministrativi iscritti nel casellario giudiziale.

Non essere sottoposto a procedimenti penali.

Età: ai sensi dell'art. 3, comma 6 della L. 15.05.1997, n. 127, la partecipazione alle selezioni indette da Pubbliche Amministrazioni non è più soggetta a limite di età, salve le limitazioni previste dalla vigente normativa per il collocamento a riposo d'ufficio.

2) REQUISITI SPECIFICI DI AMMISSIONE

Possono partecipare all'avviso coloro che sono in possesso dei requisiti seguenti:

- **laurea in Medicina e Chirurgia**
- **iscrizione all'albo professionale dei medici chirurghi**

L'iscrizione al corrispondente albo professionale di uno dei Paesi dell'Unione Europea consente la partecipazione alla selezione, fermo restando l'obbligo dell'iscrizione all'albo in Italia prima dell'assunzione in servizio.

- **Anzianità** di servizio di sette anni, di cui cinque nella disciplina o disciplina equipollente e specializzazione nella disciplina o disciplina equipollente ovvero anzianità di servizio di dieci anni nella disciplina (ai sensi dell'art. 5 comma 1 lett. b del DPR 484/97).

Le discipline equipollenti sono individuate con D.M. 30.01.1998 e ss.mm.ii.

L'anzianità di servizio utile per l'accesso al secondo livello dirigenziale deve essere maturata presso amministrazioni pubbliche, istituti di ricovero e cura a carattere scientifico, istituti o cliniche universitarie e istituti zooprofilattici sperimentali, secondo quanto disposto dall'art. 10 del D.P.R. n. 484/97. Saranno valutati altresì i servizi prestati ai sensi del disposto degli artt. 11, 12, e 13 del D.P.R. n. 484/97.

Nei certificati di servizio devono essere indicate le posizioni funzionali o le qualifiche attribuite, le discipline nelle quali i servizi sono stati prestati, nonché le date iniziali e terminali dei relativi periodi di attività.

- **Curriculum** redatto ai sensi degli artt. 6 e 8 del D.P.R. 484/97 ovvero con riferimento:
 - a) alle competenze tecnico-professionali necessarie per l'effettivo svolgimento della tipologia di incarico in oggetto;
 - b) casistica trattata nei precedenti incarichi, misurabili in termini di volume e complessità; le casistiche devono essere riferite al decennio precedente alla data di pubblicazione nella Gazzette Ufficiale della Repubblica Italiana del presente avviso di attribuzione di incarico e devono essere certificate dal Direttore Sanitario sulla base dell'attestazione del direttore del competente dipartimento o unità operativa della A.S.L. o dell'Azienda Ospedaliera (art 6 c. 2 DPR 484/97);
 - c) scenario organizzativo in cui ha operato;
 - d) rilevanza dell'attività di ricerca svolta nel corso dei precedenti incarichi;
 - e) particolari risultati ottenuti nelle esperienze professionali precedenti;
 - f) alla tipologia delle istituzioni in cui sono allocate le strutture presso le quali il candidato ha svolto la propria attività ed alla tipologia delle prestazioni erogate dalle strutture medesime;

- g) alla posizione funzionale del candidato nelle strutture ed alle sue competenze, con indicazioni di eventuali specifici ambiti di autonomia professionale con funzioni di direzione;
- h) alla tipologia qualitativa e quantitativa delle prestazioni effettuate dal candidato;
- i) ai soggiorni di studio o di addestramento professionale per attività attinenti alla disciplina in rilevanti strutture italiane o estere di durata non inferiore a tre mesi con esclusione dei tirocini obbligatori;
- j) alla attività didattica presso corsi di studio per il conseguimento di diploma universitario, di laurea o di specializzazione ovvero presso scuole per la formazione di personale sanitario con indicazione delle ore annue di insegnamento;
- k) alla partecipazione a corsi, congressi, convegni e seminari, anche effettuati all'estero, valutati secondo i criteri di cui all'art. 9 del D.P.R. 484/97, nonché alle pregresse idoneità nazionali.

Si considerano corsi di aggiornamento tecnico/professionale i corsi, i seminari, i convegni ed i congressi che abbiano, in tutto o in parte, finalità di formazione e aggiornamento professionale di avanzamento di ricerca scientifica. (art. 9 c. 2 DPR 484/97).

l) altri eventuali ulteriori titoli utili agli effetti della valutazione di merito.

Nella valutazione del curriculum è presa in considerazione altresì la produzione scientifica strettamente pertinente alla disciplina, pubblicata su riviste italiane o straniere caratterizzate da criteri di filtro nell'accettazione dei lavori, della quale produzione sarà valutato l'impatto sulla comunità scientifica.

Oltre l'elenco cronologico delle pubblicazioni vanno allegate le pubblicazioni ritenute più significative.

Le pubblicazioni devono essere edite a stampa.

I contenuti del curriculum, esclusi quelli di cui alla lettera h), possono essere autocertificati dal candidato (DPR 484/97 art. 8 c. 5).

L'Azienda si riserva la facoltà di procedere a controlli a campione per accertare la veridicità delle dichiarazioni rilasciate dal candidato.

- **Attestato di formazione manageriale.**

Fino all'espletamento del primo corso di formazione, si prescinde dal possesso del requisito dell'attestato di formazione manageriale, fermo restando l'obbligo, nel caso di assunzione dell'incarico, di acquisire l'attestato nel primo corso utile nonché quanto previsto dall'Art. 15 c. 8) del D.Lgs. n. 502/92 e ss.mm.ii.

L'accertamento dei requisiti dell'art. 5, commi 1 e 2, del D.P.R. 484 del 10.12.97 è effettuato dalla Commissione di cui all'articolo 15 comma 7 bis lettera a) del D. Lgs. 502 del 30.12.92 e ss.mm.ii., e l'ammissibilità verrà comunicata ai candidati, immediatamente prima del colloquio.

DEFINIZIONE DEL PROFILO PROFESSIONALE

PER L'INCARICO DI DIRETTORE DELLA

S.C. PEDIATRIA PINEROLO

Il Decreto Balduzzi (D.L. 158/2012 convertito nella L. 189/2012) definisce le linee di indirizzo per il conferimento degli incarichi di Direzione di Struttura Complessa delle Aziende del Servizio Sanitario del Piemonte.

Tale deliberazione prevede che l'Azienda definisca il concreto fabbisogno che caratterizza la struttura complessa cui afferisce l'incarico sotto i profili clinico, tecnico, scientifico e manageriale, tenendo conto della programmazione aziendale generale e delle attività che la struttura complessa è chiamata a svolgere. Per questo motivo si rende necessario da un lato specificare la tipologia di struttura cui si riferisce l'incarico e dall'altro il profilo professionale dei candidati.

TIPOLOGIA DI STRUTTURA

L'ASL TO3 è un'Azienda territoriale di circa 581.000 residenti distribuiti su un territorio comprendente 109 Comuni per complessivi 2.952 Km², caratterizzato da forti differenziazioni collegate a realtà sociali articolate (dalle aree della prima cintura metropolitana a forte concentrazione abitativa a quelle di estrema montagna a scarsissima densità abitativa).

Il territorio è ripartito in 5 Distretti Territoriali (Distretto Area Metropolitana Centro, Distretto Area Metropolitana Sud, Distretto Area Metropolitana Nord, Distretto Pinerolese, Distretto Val Susa Val Sangone).

L'ASL TO3 gestisce tre ospedali: Rivoli, Pinerolo e Susa. Gli ospedali di Rivoli e Pinerolo sono classificati come ospedali Spoke con DEA di I livello, mentre l'ospedale di Susa è classificato come ospedale di base con Pronto Soccorso di Area disagiata, al fine di tutelare le aree territoriali con tempi di percorrenza superiori ai tempi previsti dal Regolamento per un servizio di emergenza efficace (*D.G.R. n. 1-600 del 19/11/2014 "Adeguamento della rete ospedaliera agli standard della Legge 135/2012 e del Patto per la Salute 2014/2016 e linee di indirizzo per lo sviluppo della rete territoriale"*).

I posti letto ospedalieri complessivi sono 620.

La riconversione di quattro piccoli ospedali (Giaveno, Torre Pellice, Avigliana e Pomaretto) ha portato alla creazione di quattro strutture di CAVS (Continuità Assistenziale a Valenza Sanitaria) per un totale di 82 posti letto.

Sono attive inoltre le seguenti Case della Salute: Avigliana, Giaveno, Torre Pellice, Pianezza, Cumiana, Vigone e Beinasco (Borgaretto) ed una Casa della Salute Materno infantile a Collegno.

Sul territorio aziendale è presente l'A.O.U. San Luigi di Orbassano con cui sono stati avviati numerosi progetti di integrazione delle attività.

Sono altresì presenti n. 6 Case di Cura private accreditate per circa n. 600 P.L. complessivi dedicati a Neuropsichiatria, R.R.F e Lungodegenza.

L'Azienda ha circa 3.900 dipendenti, 250 unità di personale con contratti atipici, 400 medici convenzionati di medicina generale, 60 pediatri di libera scelta, circa 260 specialisti convenzionati.

Il bilancio è pari a circa 1.000 milioni di euro.

CARATTERISTICHE DELLA STRUTTURA

La rete ospedaliera

Fermo restando la presenza nell'ambito dell'A.S.L. dei Presidi Ospedalieri (Ospedali di Pinerolo, Rivoli e Susa), il modello organizzativo adottato è quello del funzionamento in rete degli stessi, a loro volta integrati nella rete delle strutture e dei servizi territoriali.

La finalità generale cui si ispira tale modello è quella di garantire nell'ambito della logica di produzione, omogeneità delle risposte sanitarie, adeguati livelli di qualità e sicurezza, in condizione di distribuzione equa delle risorse a livello dell'ASL TO3, ma anche in integrazione e dialogo con i Presidi dell'Area Sovrazonale per lo sviluppo di percorsi diagnostico-terapeutici ed assistenziali condivisi.

Capisaldi di tale organizzazione sono, da un lato i Presidi, intesi come Strutture di produzione, e dall'altra i Dipartimenti clinici, a matrice trasversale, i quali apportano le necessarie professionalità, e comunque orientati a garantire, stante la trasversalità, l'omogeneità dei percorsi e degli atteggiamenti diagnostici e clinico-assistenziali.

Gli attori diventano quindi in particolar modo:

- il Coordinatore dell'Area Ospedaliera con funzione di sovrintendenza a garanzia del corretto andamento nell'operato delle singole Direzioni Mediche di Presidio e Dipartimenti rispetto agli obiettivi aziendali di integrazione;
- i Direttori Medici di Presidio Ospedaliero, garanti dell'organizzazione e gestione generale del Presidio;
- i Direttori dei Dipartimenti diagnostici e clinico-assistenziali;

- i Direttori di Struttura Complessa e i Responsabili di Struttura Semplice, quali espressione della produzione.

Dipartimenti Ospedalieri

Nell'ambito delle funzioni illustrate nell'Atto Aziendale, i Dipartimenti Ospedalieri sono volti alla ricerca dell'appropriatezza e dell'efficienza organizzativa attraverso la realizzazione di buone pratiche gestionali e la corretta individuazione delle priorità di allocazione delle risorse, operata anche tramite appropriati processi di programmazione in senso clinico e nella impostazione generale di sviluppo dell'Ospedale per intensità di cura.

Ad essi sono attribuite risorse dipartimentali ed obiettivi relativi allo sviluppo qualitativo e quantitativo delle prestazioni sanitarie.

Sono individuati i seguenti Dipartimenti Ospedalieri:

- Dipartimento Medico
- Dipartimento Chirurgico
- Dipartimento Servizi Diagnostici
- Dipartimento Materno-Infantile
- Dipartimento Emergenza.

L'Ospedale di Pinerolo, in cui è collocata la Struttura Complessa Pediatria ha una dotazione complessiva di 245 posti letto, per un bacino di utenza di circa 134.000 abitanti, corrispondente al territorio del Distretto Pinerolese, in cui l'ospedale è ubicato.

Le specialità presenti e i posti letto sono riepilogati nella tabella sottostante:

Presidio Ospedaliero " Ospedale Civile E.AGNELLI" PINEROLO				PL dal 01/01/2019		
Cod Strutt.	Sub cod.	Cod Spec	Descr Specialità	Letti RO	Letti DH	TOTALE
010030	01	08	Cardiologia	10	0	10
010030	01	26	Medicina generale	46	0	46
010030	01	26	Medicina e Chirurgia d'Accettazione e d'Urgenza	4	0	4
010030	01	29	Nefrologia	6	0	6
010030	01	32	Neurologia	15	0	15
010030	01	02	DH Multispecialistico non chirurgico (tutte le discipline mediche compresa Oncologia)	0	5	5
010030	01	09	Chirurgia generale	20	0	20
010030	01	36	Ortopedia e traumatologia	24	0	24
010030	01	38	Otorinolaringoiatria	4	0	4
010030	01	98	Day surgery (tutte le discipline chirurgiche compresa Oculistica e Urologia)	0	12	12
010030	01	04	Week surgery (tutte le discipline chirurgiche compresa Oculistica e Urologia)	20	0	20
010030	01	31	Nido	9	0	9
010030	01	37	Ostetricia e ginecologia	18	0	18
010030	01	39	Pediatria	4	1	5
010030	01	62	Neonatologia	4	0	4
010030	01	49	Terapia intensiva e rianimazione	6	0	6
010030	01	50	Terapia intensiva/subintensiva cardiologica	6	0	6
010030	01	40	Psichiatria SPDC	11	0	11
010030	01	56	Recupero e riabilitazione funzionale 2 livello	17	0	17
010030	01	67	Libera Professione/Pensionanti multispecialistico	2	1	3
010030	01		Tot HSP	226	19	245

Dipartimento Materno Infantile

Il Dipartimento "Materno Infantile" fornisce servizi per la salute della donna e del bambino, garantendo una risposta adeguata alla domanda dell'utenza, tenendo conto delle istanze culturali, etniche e sociali emergenti nel contesto di riferimento.

Il Dipartimento Materno Infantile è, pertanto, costituito per il coordinamento nello specifico ambito di funzioni di prevenzione, promozione della salute, tutela, cure primarie, percorsi specialistici, riabilitazione, nella dimensione diagnostica, di counselling e di presa in carico.

Ha quali obiettivi prioritari l'ottimizzazione (attraverso una gestione integrata dell'utilizzo delle risorse umane, strutturali e tecnologiche a disposizione) e l'omogeneizzazione dell'erogazione dei servizi su tutto il territorio aziendale e l'integrazione tra le attività esistenti, pubbliche e del privato sociale, nell'ambito della tutela della salute dei minori e delle donne.

Gli ambiti del Dipartimento Materno Infantile sono definiti nelle seguenti funzioni generali:

- Assistenza alla coppia nella pianificazione familiare;
- Assistenza alla donna durante gravidanza, parto e puerperio;

- Assistenza al neonato sano e patologico;
- Promozione e tutela della salute del bambino;
- Promozione e tutela della salute dell'adolescente;
- Assistenza al bambino con bisogni particolari e malattie croniche;
- Riabilitazione;
- Raccolta ed elaborazione dati epidemiologici;
- Formazione degli operatori.

Gli elementi di riferimento costante sono rappresentati dai principi della medicina basata sulle evidenze scientifiche, dalle linee guida e dalla loro contestualizzazione nei percorsi diagnostici-terapeutici ed assistenziali, dalle attività di audit clinico ed organizzativo ai fini del miglioramento continuo.

In tale contesto viene sviluppato il "Percorso Nascita", in una logica di rete integrata tra le Strutture Ospedaliere e Territoriali dell'A.S.L. TO3 al fine di coordinare gli interventi sanitari nello specifico ambito, prevedendo punti nascita come indicato negli atti di programmazione regionale nell'ambito degli ospedali sede di DEA.

Sono individuate nel Dipartimento Materno Infantile le Strutture Complesse e Semplici di seguito illustrate.

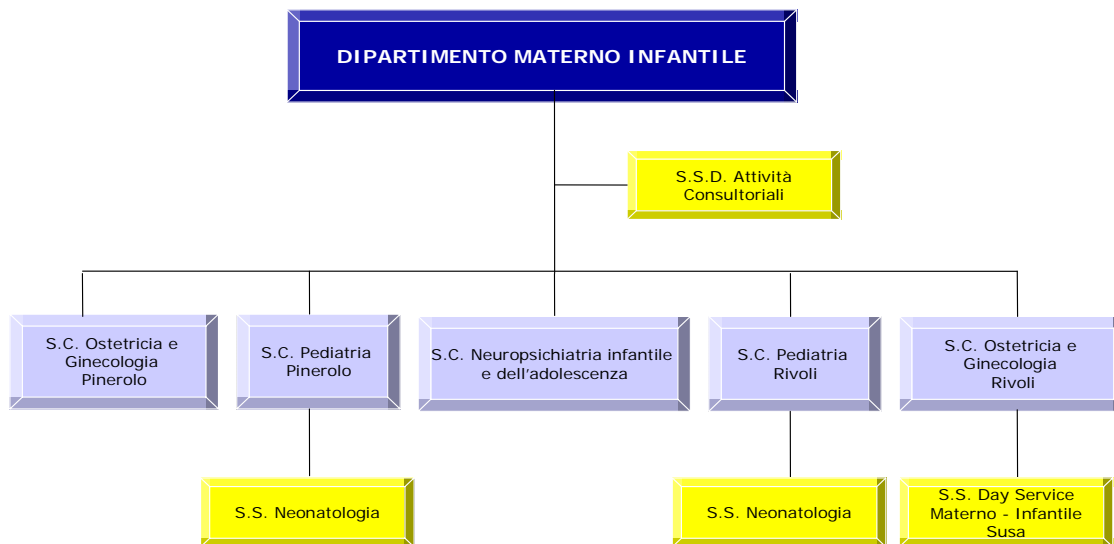

S.C. Pediatria Pinerolo

Tra le Strutture deputate alla gestione clinico-assistenziale delle attività di prevenzione, diagnosi e terapia in età pediatrica, in forma di ricovero ordinario (programmato o emergenza/urgenza), ricovero in Day Hospital, ambulatorio e day service, rientra la Struttura Complessa “Pediatria Pinerolo”, con la Struttura Semplice “Neonatologia”.

Dotazione di posti letto

La S.C. Pediatria Pinerolo conta n. 5 posti letto di cui 4 di ricovero ordinario e 1 di Day Hospital.

La S.S. Neonatologia ha 4 posti letto di ricovero ordinario. Il Nido ha 9 culle.

Dotazione di personale

Il personale assegnato alla S.C. Pediatria Pinerolo (anno 2021) ammonta a 33 unità, compresa la S.S. Neonatologia, ed è così composto:

Unità di personale	33
Personale medico	9
Personale sanitario infermieristico	19
Personale OSS	5

ATTIVITA' ANNO 2019

Poichè nell'anno 2020, a causa dell'Emergenza COVID, l'attività ha subito importanti contrazioni, si riportano i dati di attività 2019.

Nel 2019 presso la S.C. Pediatria Pinerolo sono stati effettuati n. 228 ricoveri ordinari per un totale di euro 392.191 e 30 Day Hospital per un valore di euro 25.712, come sotto dettagliato:

PEDIATRIA PINEROLO		
<u>Ricoveri ordinari</u>		
Totale Tipo DRG Medico	209	323.776
Totale Tipo DRG Chirurgico	19	68.365
Totale	228	392.191,00
<u>Ricoveri Day Hospital</u>		
Totale Tipo DRG Medico	30	25.712
Totale	30	25.712
Totale PEDIATRIA PINEROLO	258	417.903,00

Si riporta il dettaglio dell'attività di ricovero relativa al 2019, con i principali DRG trattati:

	n. casi RO	Valore e RO	n. casi DH + DS senza pernot	Valore DH + DS senza pernot	n. casi TOTALE	Valore TOTALE
SDO Anno 2019 - PEDIATRIA PINEROLO						
PEDIATRIA PINEROLO						
DRG di tipo Medico						
098 Bronchite e asma, età < 18 anni	22	€ 33.836	1	€ 4.810	23	€ 38.646
322 Infezioni del rene e delle vie urinarie, età < 18 anni	16	€ 20.334	1	€ 1.278	17	€ 21.612
091 Polmonite semplice e pleurite, età < 18 anni	17	€ 31.356			17	€ 31.356
087 Edema polmonare e insufficienza respiratoria	16	€ 46.678			16	€ 46.678
070 Otite media e infezioni alte vie respiratorie, età < 18 anni	13	€ 7.612	2	€ 825	15	€ 8.437
295 Diabete, età < 36 anni	1	€ 1.162	12	€ 4.640	13	€ 5.802
026 Convulsioni e cefalea, età < 18 anni	11	€ 13.027	1	€ 1.155	12	€ 14.182
190 Altre diagnosi relative all'apparato digerente, età < 18 anni	11	€ 13.844			11	€ 13.844
467 Altri fattori che influenzano lo stato di salute	6	€ 2.876	5	€ 1.340	11	€ 4.216
184 Esofagite, gastroenterite e miscellanea di malattie dell'apparato digerente, età < 18 anni	11	€ 8.006			11	€ 8.006
279 Cellulite, età < 18 anni	6	€ 9.828	2	€ 2.716	8	€ 12.544
422 Malattie di origine virale e febbre di origine sconosciuta, età < 18 anni	8	€ 11.829			8	€ 11.829
298 Disturbi della nutrizione e miscellanea di disturbi del metabolismo, età < 18 anni	8	€ 9.520			8	€ 9.520
044 Infezioni acute maggiori dell'occhio	5	€ 9.905	1	€ 386	6	€ 10.291
033 Commozione cerebrale, età < 18 anni	4	€ 3.993			4	€ 3.993
423 Altre diagnosi relative a malattie infettive e parassitarie	4	€ 16.620			4	€ 16.620
186 Malattie dei denti e del cavo orale, eccetto estrazione e riparazione, età < 18 anni	3	€ 4.785			3	€ 4.785
572 Malattie gastrointestinali maggiori e infezioni peritoneali	3	€ 4.183			3	€ 4.183
333 Altre diagnosi relative a rene e vie urinarie, età < 18 anni	3	€ 4.836			3	€ 4.836
389 Neonati a termine con affezioni maggiori	1	€ 3.919	2	€ 3.930	3	€ 7.849
399 Disturbi sistema reticoloendoteliale e immunitario senza CC	2	€ 3.408	1	€ 1.152	3	€ 4.560
012 Malattie degenerative del sistema nervoso	2	€ 5.700			2	€ 5.700
390 Neonati con altre affezioni significative	2	€ 2.292			2	€ 2.292
179 Malattie infiammatorie dell'intestino	2	€ 3.479			2	€ 3.479
035 Altre malattie del sistema nervoso senza CC	2	€ 4.154			2	€ 4.154
093 Malattia polmonare interstiziale senza CC	2	€ 424			2	€ 424
523 Abuso o dipendenza da alcool/farmaci senza terapia riabilitativa senza CC	2	€ 4.406			2	€ 4.406
100 Segni e sintomi respiratori senza CC	2	€ 1.690			2	€ 1.690
137 Malattie cardiache congenite e valvolari, età < 18 anni	2	€ 3.760			2	€ 3.760
Altri DRG	22	€ 36.314	2	€ 3.480	24	€ 39.794
Totale DRG MEDICO	209	€ 323.776	30	€ 25.712	239	€ 349.488
DRG di tipo Chirurgico						
167 Appendicectomia con diagnosi principale non complicata senza CC	7	€ 15.360			7	€ 15.360
165 Appendicectomia con diagnosi principale complicata senza CC	4	€ 14.056			4	€ 14.056
164 Appendicectomia con diagnosi principale complicata con CC	2	€ 11.470			2	€ 11.470
569 Interventi maggiori su intestino crasso e tenue con CC con diagnosi gastrointestinale maggiore	1	€ 13.793			1	€ 13.793
340 Interventi sul testicolo non per neoplasie maligne, età < 18 anni	1	€ 1.199			1	€ 1.199
151 Lisi di aderenze peritoneali senza CC	1	€ 4.378			1	€ 4.378
227 Interventi sui tessuti molli senza CC	1	€ 1.555			1	€ 1.555
360 Interventi su vagina, cervice e vulva	1	€ 1.382			1	€ 1.382
477 Intervento chirurgico non esteso non correlato con la diagnosi principale	1	€ 5.172			1	€ 5.172
Totale DRG CHIRURGICO	19	€ 68.365			19	€ 68.365
Totale PEDIATRIA PINEROLO	228	€ 392.141	30	€ 25.712	258	€ 417.853

La S.S. Neonatologia ha effettuato n. 237 ricoveri ordinari per un valore di euro

542.729 come sotto dettagliato:

SDO Anno 2019 Neonatologia Pinerolo	Casi 2019	Valore 2019
Disciplina : NEONATOLOGIA		
Matricola : 6176 - Neonatologia - Pinerolo		
DRG di tipo Medico		
390 - Neonati con altre affezioni significative	109	129.240,00
391 - Neonato normale	48	26.880,00
388 - Prematurità senza affezioni maggiori	37	201.095,00
389 - Neonati a termine con affezioni maggiori	29	114.176,00
385 - Neonati morti o trasferiti ad altre strutture di assistenza per acuti	4	1.376,00
387 - Prematurità con affezioni maggiori	4	56.604,00
467 - Altri fattori che influenzano lo stato di salute	4	2.090,00
560 - Infezioni batteriche e tubercolosi del sistema nervoso	1	8.067,00

137 - Malattie cardiache congenite e valvolari, età < 18 anni	1	3.201,00
Totale DRG MEDICO	237	542.729,00
TOTALE NEONATOLOGIA PINEROLO	237	542.729,00

Il Nido ha effettuato n. 486 ricoveri ordinari per un valore di euro 304.086, come sotto dettagliato:

SDO Anno 2019 Nido Pinerolo	Casi 2019	Valore 2019
Disciplina : NIDO		
Matricola : 6163 - Nido - Pinerolo		
DRG di tipo Medico		
391 - Neonato normale	451	252.560,00
390 - Neonati con altre affezioni significative	29	33.646,00
389 - Neonati a termine con affezioni maggiori	3	11.757,00
385 - Neonati morti o trasferiti ad altre strutture di assistenza per acuti	2	688,00
388 - Prematurità senza affezioni maggiori	1	5.435,00
Totale DRG MEDICO	486	304.086,00
TOTALE NIDO PINEROLO	486	304.086,00

Prestazioni specialistiche per esterni

Le prestazioni specialistiche ambulatoriali erogate a pazienti esterni nel 2019 presso la Pediatria Pinerolo sono state n. 1.342 per una valorizzazione tariffaria di euro 8.646,90 come riportato in dettaglio nella tabella sottostante:

Specialistica Ambulatoriale - Pediatria Anno 2019	n. prest.	Valore 2019
000186 - OSPEDALE CIVILE "E.AGNELLI"		
6172 - AMBULATORIO PEDIATRIA PO PINEROLO PRELIEVI		
91492 - PRELIEVO DI SANGUE VENOSO	765	1.989,0
91493 - PRELIEVO MICROBIOLOGICO	28	72,8
TOT 6172 - AMBULATORIO PEDIATRIA PO PINEROLO PRELIEVI	793	2.061,8
6174 - AMBULATORIO PEDIATRIA PO PINEROLO		
20391 - OTOEMISSIONI ACUSTICHE 'SOAE, TEOAE, DPOAE -	4	36,0
8398 - INIEZIONE DI SOSTANZE TERAPEUTICHE AD AZIONE LOCALE ALL' INTERNO DI ALTRI TESSUTI MOLLI - Escluso: Iniezioni sottocutanee o intramuscolari (99.25-99.29.9)	48	336,0
8901 - ANAMNESI E VALUTAZIONE DEFINITE BREVI Storia e valutazione abbreviata, visita successiva alla prima	353	4.553,7
897 - VISITA GENERALE Visita specialistica, Prima visita	39	807,3
91904 - SCREENING ALLERGOLOGICO PER INALANTI	2	23,2
93571 - MEDICAZIONE DI USTIONI -	69	669,3

94121 - VISITA PSICHIATRICA DI CONTROLLO - VISITA NEUROPSICHIATRICA INFANTILE DI CONTROLLO	3	38,7
9659 - ALTRA IRRIGAZIONE DI FERITA - Pulizia di ferita NAS - Escluso: Sbrigliamento (86.22, 86.27-86.28)	31	120,9
TOT 6174 - AMBULATORIO PEDIATRIA PO PINEROLO	549	6.585,1
TOT 000186 - OSPEDALE CIVILE "E.AGNELLI"	1.342	8.646,9

Afferisce alla S.C. Pediatria Pinerolo l'ambulatorio di Allergologia Pediatrica, che ha effettuato nel 2019 n. 958 prestazioni di specialistica ambulatoriale per una valorizzazione di euro 13.757,50:

Specialistica Ambulatoriale - Allergologia pediatrica Anno 2019	Tot QTA 2019	Tot Val 2019
000186 - OSPEDALE CIVILE "E.AGNELLI"		
6099 - ALLERGOLOGIA PEDIATRICA PO PINEROLO		
8901 - ANAMNESI E VALUTAZIONE DEFINITE BREVI Storia e valutazione abbreviata, visita successiva alla prima	90	1.161,0
897 - VISITA GENERALE Visita specialistica, Prima visita	277	5.733,9
91904 - SCREENING ALLERGOLOGICO PER INALANTI	589	6.832,4
9190A - PRICK BY PRICK CON ALLERGENI FRESCI	1	18,6
9912 - IMMUNIZZAZIONE PER ALLERGIA Desensibilizzazione	1	11,6
TOT 6099 - ALLERGOLOGIA PEDIATRICA PO PINEROLO	958	13.757,5

Prestazioni Specialistiche per Pronto Soccorso

La S.C. Pediatria Pinerolo svolge attività di Pronto soccorso pediatrico.

Gli accessi di minori al Pronto Soccorso sono stati 5.473.

Nel 2019 le prestazioni erogate per pazienti ricoverati sono state n. 207 per un valore di euro 4.574,80 e per pazienti non ricoverati n. 4.235 per un valore di euro 88.100,70.

PROFILO PROFESSIONALE

Competenze professionali:

Il compito precipuo della S.C. Pediatria Pinerolo è quello di assicurare la gestione clinico-assistenziale delle patologie in età pediatrica in forma di ricovero ordinario (programmata o in emergenza/urgenza), ricovero in day hospital, prestazioni/percorsi ambulatoriali, nel rispetto degli standard regionali e nazionali e rispondente a criteri di efficienza, efficacia ed appropriatezza.

In particolare il candidato dovrà essere in possesso delle seguenti competenze:

- conoscenze e capacità pratiche nell'ambito della pediatria generale, della pediatria d'urgenza e della neonatologia;
- competenza nella gestione delle emergenze/urgenze pediatriche con stabilizzazione e trasporto dei casi che lo richiedono presso le sedi Hub di riferimento, nel rispetto dell'organizzazione prevista a livello provinciale e regionale;
- capacità di coinvolgimento delle figure professionali che interagiscono a livello territoriale nell'ambito del Dipartimento Materno-Infantile e attitudine allo sviluppo delle attività di rete;
- competenza nella gestione delle attività di riferimento attraverso l'utilizzo dei setting assistenziali più appropriati (ricovero ordinario, day hospital e regime ambulatoriale) e orientati alla riduzione delle liste d'attesa con particolare riferimento alle prestazioni di specialistica pediatrica;
- capacità di lavorare per obiettivi secondo le strategie e le indicazioni aziendali nonché conoscenza e rispetto del sistema di budget;
- conoscenza ed esperienza professionale nella prevenzione delle malattie dell'infanzia e dell'adolescenza, ivi inclusa l'oncologia pediatrica e l'educazione alla salute;
- capacità di consolidamento e promozione di percorsi di integrazione con i servizi territoriali e i Pediatri di Libera Scelta volti ad assicurare la continuità di cura e lo sviluppo di rapporti di collaborazione operativa, scientifica e culturale, anche secondo le recenti indicazioni regionali nell'ambito della Rete Integrata Materno Infantile;
- esperienza documentata nella realizzazione di progetti di miglioramento della continuità dei percorsi di assistenza in dimissione protetta, con particolare riferimento alle patologie croniche e rare, alle patologie neoplastiche, nel follow-up

dei neonati a rischio e nella progettazione di formazione comune orientata ad una lettura integrata dei bisogni di salute;

- esperienza nella promozione e realizzazione di progetti orientati alla presa in carico integrata da parte delle diverse professioni e discipline che si occupano di pazienti complessi, con particolare riferimento alle patologie croniche del bambino.

Capacità organizzative

Il candidato dovrà dimostrare di avere capacità organizzative in grado di:

- garantire l'organizzazione del lavoro e l'impegno di risorse adeguato ad un modello organizzativo flessibile, garantendo interazione con le altre strutture aziendali del Dipartimento Materno Infantile e degli altri dipartimenti;
- verificare costantemente ed in modo strutturato la qualità tecnico-professionali delle prestazioni erogate, accompagnata alla adozione di modalità operative per il miglioramento sistematico della qualità;
- garantire un approccio assistenziale complessivo che dia al paziente il migliore trattamento e la migliore assistenza di cui necessita ricorrendo a tutte le forme disponibili in Azienda;
- garantire l'aggiornamento e la formazione del personale dirigente e del personale infermieristico, in linea con gli obiettivi della Struttura Complessa;
- possedere capacità di comprensione, comunicazione e relazione (anche in ambiente multiculturale) in un'attività clinica centrata sul paziente, in cui il focus non è solo la cura della malattia, ma la presa in carico globale in relazione, anche, al contesto familiare e di vita del bambino;
- comunicare all'interno del team di lavoro e di relazione anche in ambiente multiculturale in un'attività clinica centrata sul paziente, con particolare attenzione alla presa in carico globale, incluso il contesto familiare e di vita del bambino;

- gestire i percorsi multidisciplinari e multi professionali in collaborazione con le SSCC coinvolte.
- integrare le diverse discipline per l’ottimizzazione e la razionalizzazione dei percorsi clinici in collaborazione con gli specialisti coinvolti nella gestione del paziente per quanto attiene i disturbi del comportamento nei soggetti adolescenti;
- conoscere gli elementi di programmazione, organizzazione e controllo delle attività erogate, ai fini del raggiungimento degli obiettivi di produzione e di contenimento dei costi, nel rispetto del budget assegnato per la spesa farmaceutica e per i dispositivi medici per il trattamento dei pazienti in regime di ricovero ed ambulatoriale;
- negoziare il budget di Struttura con la Direzione Strategica, rispettare il budget assegnato (obiettivi economici, aziendali e dipartimentali) e rendicontare gli obiettivi assegnati dalla Direzione Strategica;
- introdurre e promuovere innovazioni sotto il profilo tecnologico ed organizzativo secondo logiche di health technology assessment (HTA);
- conoscere i Piani Aziendali e i Piani delle Performance;
- promuovere un clima collaborativo e favorente l’integrazione delle diverse figure professionali, di motivare e valorizzare i collaboratori;
- conoscere gli aspetti legati alla sicurezza dei lavoratori e dei pazienti, alla mappatura dei rischi ed alla prevenzione degli eventi avversi, alle misure di controllo delle infezioni correlate alla assistenza;
- assicurare e promuovere comportamenti professionali nel rispetto delle normative generali e specifiche sulla sicurezza sul lavoro e sulla privacy oltre a garantire il rispetto della normativa in ambito anticorruzione e di promuovere la conoscenza delle disposizioni aziendali in materia nell’ambito della struttura gestita.

Governo clinico/Formazione/ricerca scientifica

Il candidato dovrà dimostrare di avere competenze nell'ambito della gestione per processi, secondo un modello di miglioramento continuo della Qualità (audit, utilizzo di standard, PDTA) e della gestione del rischio clinico, nonché nella predisposizione ed implementazione di percorsi diagnostico terapeutico-assistenziali caratterizzati da presa in carico multidisciplinare, in specie nel bambino con patologie complesse, al fine di assicurare continuità delle cure, equità di fruizione, facilitazione all'accesso ed uniformità di trattamento;

Il candidato dovrà altresì attestare un proprio percorso formativo coerente con gli obiettivi della struttura e di avere interesse nell'ambito della ricerca scientifica e dell'innovazione organizzativa.

3) PRESENTAZIONE DELLE DOMANDE - TERMINE E MODALITÀ

La domanda di ammissione, da redigersi in carta semplice, indirizzata alla Struttura Complessa Personale e Gestione Risorse Umane dell'Azienda Sanitaria Locale TO3, potrà essere inoltrata con le seguenti modalità:

raccomandata a.r. o agenzia di spedizione = Struttura Complessa Personale e Gestione Risorse Umane dell'Azienda Sanitaria Locale TO3 – Via Martiri XXX Aprile, 30 – 10093 COLLEGNO (TO)

In tal caso l'istanza debitamente firmata dall'interessato deve essere spedita unitamente a fotocopia di un documento d'identità in corso di validità del sottoscrittore

tramite Posta Elettronica Certificata al seguente indirizzo = aslto3@cert.aslto3.piemonte.it

L'istanza e la documentazione (curriculum, elenco documenti e autocertificazioni varie) devono essere sottoscritte e scannerizzate e devono essere allegate in un unico file formato pdf comprensiva di copia di valido documento d'identità in corso di validità dell'aspirante.

La validità di tale invio è subordinata all'utilizzo da parte del candidato di casella di

posta elettronica certificata propria. In caso contrario si provvederà all'esclusione dal bando.

In caso di invio tramite P.E.C. la data di spedizione è stabilita e comprovata dall'Ente ricevente.

Non è valido l'invio da casella di posta elettronica semplice, anche se indirizzata alla P.E.C. aziendale.

Il termine per la presentazione delle domande scade alle ore 12,00 del trentesimo giorno a decorrere dal giorno successivo a quello della data di pubblicazione del presente avviso nella Gazzetta Ufficiale della Repubblica Italiana.

Qualora detto giorno sia festivo, il termine è prorogato alla stessa ora del giorno successivo non festivo. Non si terrà conto delle domande che, per qualsiasi causa, perverranno all'Azienda Sanitaria in data successiva al termine di scadenza, anche se inoltrate a mezzo del servizio postale: **non fa fede il timbro postale.**

Nella domanda i candidati devono dichiarare ai sensi dell'art. 46 e 47 del D.P.R. 445/2000, consapevoli delle sanzioni penali previste dall'art. 76 dello stesso D.P.R., i seguenti dati:

- 1) il cognome e il nome;
- 2) la data, il luogo di nascita e la residenza ed il codice fiscale;
- 3) il possesso della cittadinanza italiana, salve le equiparazioni stabilite dalle leggi vigenti, o cittadinanza di uno dei Paesi dell'Unione Europea/Paese Terzo (in tal caso il candidato deve dichiarare il possesso dei requisiti di cui al punto 1 dei "Requisiti Generali di ammissione") e un'adeguata conoscenza della lingua italiana;
- 4) il Comune di iscrizione nelle liste elettorali, ovvero i motivi della loro non iscrizione o della cancellazione dalle liste medesime;
- 5) dichiarazione di non aver riportato condanne penali e di non essere destinatario di provvedimenti che riguardano l'applicazione di misure di prevenzione, di decisioni civili e di provvedimenti amministrativi iscritti nel casellario giudiziale ai sensi della

vigente normativa; in particolare di non aver riportato condanne penali per i reati di cui agli articoli_600-bis, 600-ter, 600-quater, 600-quinquies e 609-undicies del codice penale, ovvero dell'irrogazione di sanzioni interdittive all'esercizio di attività che comportino contatti diretti e regolari con minori oppure indicare le eventuali condanne riportate;

6) di non essere a conoscenza di essere sottoposto a procedimenti penali;

7) titoli di studio posseduti e requisiti generali e specifici di ammissione (indicando sede e denominazione dell'Istituto/Università presso i quali gli stessi sono stati conseguiti, data conseguimento, titolo della tesi, votazione riportata, per la specializzazione indicare inoltre la durata legale del corso di anni accademici e se conseguita ai sensi del D.Lgs. n. 257/91 o ai sensi del D.Lgs n. 368/99;

8) l'iscrizione all'albo dell'Ordine dei Medici con indicazione del luogo, data e numero di iscrizione;

9) la posizione nei riguardi degli obblighi militari (per i soggetti nati entro il 31/12/1985);

10) i servizi prestati presso Pubbliche Amministrazioni nonché eventuali cause di risoluzione di precedenti rapporti di pubblico impiego;

11) di non essere stato destituito o dispensato dall'impiego presso una pubblica amministrazione;

12) il possesso di eventuali titoli che conferiscono il diritto di precedenza o preferenza nella nomina (in caso negativo omettere tale dichiarazione)

13) il domicilio presso il quale deve, ad ogni effetto, essere fatta ogni necessaria comunicazione;

14) di accettare le condizioni fissate dal bando di concorso, nonché quelle che disciplinano lo stato giuridico-economico del personale dell'ASL TO3;

15) l'autorizzazione all'Azienda al trattamento dei propri dati personali, ai sensi del Decreto Legislativo 30.06.2003 n. 196 finalizzato agli adempimenti per l'espletamento della procedura concorsuale.

I dati forniti dai candidati saranno raccolti presso l'ufficio competente per le finalità di gestione dell'avviso e, successivamente all'eventuale instaurazione del rapporto di lavoro, saranno trattati soltanto per le finalità inerenti alla gestione del rapporto stesso.

Le medesime informazioni potranno essere comunicate unicamente ad amministrazioni pubbliche direttamente interessate alla posizione giuridica-economica del candidato. Il conferimento dei dati è comunque obbligatorio ai fini della valutazione dei requisiti di partecipazione al concorso, pena l'esclusione;

16) data e firma in originale. La sottoscrizione non è soggetta ad autenticazione.

La mancata sottoscrizione della domanda in originale comporta l'esclusione dal concorso.

Ai sensi dell'art. 20 della Legge 5.02.1992, n. 104, i candidati portatori di handicap hanno la facoltà di indicare, nella domanda di partecipazione al concorso, l'ausilio necessario in relazione al proprio handicap, nonché l'eventuale necessità di tempi aggiuntivi per l'espletamento delle prove.

Gli aspiranti devono altresì indicare l'indirizzo presso il quale deve, ad ogni effetto, essere fatta ogni necessaria comunicazione, con esatta indicazione del codice di avviamento postale, n. telefonico (anche cellulare); essi sono tenuti a comunicare tempestivamente ogni cambiamento di indirizzo all'Amministrazione, la quale non assume alcuna responsabilità nel caso di irreperibilità presso l'indirizzo comunicato.

L'Amministrazione si riserva la facoltà di richiedere, in qualunque momento, la presentazione dei documenti attestanti il possesso dei requisiti dichiarati.

4) DOCUMENTAZIONE DA ALLEGARE ALLA DOMANDA

- a) Curriculum formativo e professionale redatto e sottoscritto dall'interessato.
- b) Idonea certificazione attestante il conseguimento dei titoli di cui al punto 2. La certificazione relativa alla tipologia qualitativa e quantitativa delle prestazioni effettuate dal candidato non può essere prodotta in autocertificazione secondo quanto disposto dall'art. 8, comma 5 del D.P.R. 484/1997.
- c) Eventuali pubblicazioni o altri documenti scientifici e di carriera che il candidato ritenga opportuno presentare.
- d) Elenco in carta semplice dei documenti e dei titoli presentati, datato e firmato.
- e) Copia fotostatica di valido documento di riconoscimento con fotografia.

Non saranno presi in considerazione documenti o titoli che gli aspiranti hanno allegato a pratiche di altri avvisi o concorsi presso questa Azienda.

L'Azienda si riserva la facoltà di richiedere integrazioni, rettifiche e regolarizzazioni di documenti che si riterranno legittimamente attuabili.

I lavori scientifici (articoli, comunicazioni, abstracts, poster, ecc.), che devono essere editi a stampa, devono essere materialmente prodotti in originale o in copia autenticata ai sensi di legge, ovvero in semplice copia fotostatica tratta dagli originali pubblicati dichiarata conforme all'originale ai sensi di legge dal candidato. Se solo dichiarati non saranno valutati.

Di tali pubblicazioni deve essere prodotto elenco dettagliato, con numerazione progressiva in relazione al corrispondente documento e con indicazione della relativa forma originale o autenticata e può valere come dichiarazione di conformità agli originali citando la seguente formula: "Il sottoscritto _____, ai sensi degli Artt. 47 e 76 del D.P.R. 445/2000 dichiara che le copie dei documenti allegati sono conformi agli originali".

L'aspirante può inoltre allegare eventuali titoli che ritenga opportuno presentare per la valutazione di merito, prodotti in originale o in copia autenticata ai sensi di legge.

I titoli che ex art. 5 D.P.R. n. 487/94 danno diritto a precedenza o preferenza a parità di punteggio o ad eventuali riserve previste da leggi speciali devono essere ritualmente autocertificati.

Non saranno valutati i titoli non debitamente autocertificati o presentati oltre il termine di scadenza, né saranno prese in considerazione copie di documenti non autenticati ai sensi di legge.

L'eventuale riserva di invio successivo di documenti è priva d'effetto.

Qualora le dichiarazioni di cui agli Artt. 46 e 47 del D.P.R. 445/2000 e s.m.i. presentino delle irregolarità o delle omissioni rilevabili d'ufficio, non costituenti falsità riguardanti i requisiti d'ammissione si darà notizia di tale irregolarità all'interessato, il quale sarà tenuto alla regolarizzazione o al completamento della dichiarazione; in mancanza il procedimento non avrà seguito.

L'Azienda effettua idonei controlli, anche a campione, e in tutti i casi in cui sorgono fondati dubbi, sulla veridicità delle dichiarazioni sostitutive di cui agli artt. 46 e 47 D.P.R. 445/2000 e s.m.i.. Chiunque rilascia dichiarazioni mendaci, forma atti falsi o ne fa uso nei casi previsti dal D.P.R. n. 445/2000 e s.m.i., è punito ai sensi del codice penale e delle leggi speciali in materia.

L'esibizione di un atto contenente dati non più rispondenti a verità equivale ad uso di atto falso.

Le dichiarazioni sostitutive rese ai sensi degli artt. 46 e 47 D.P.R. 445/2000, e s.m.i., sono considerate come fatte a pubblico ufficiale.

Se i reati di cui sopra sono commessi per ottenere la nomina ad un pubblico ufficio, il giudice, nei casi più gravi, può applicare l'interdizione temporanea dai pubblici uffici.

Ferme restando le sanzioni penali previste dall'art. 76 D.P.R. n. 445/2000, e s.m.i., per l'ipotesi di dichiarazioni mendaci, qualora dai controlli emerga la non veridicità delle dichiarazioni rese dal concorrente, il medesimo decade dai benefici

eventualmente conseguenti al provvedimento emanato sulla base della dichiarazione non veritiera.

5) DICHIARAZIONI SOSTITUTIVE

La dichiarazione sostitutiva relativa agli incarichi dirigenziali (incarico di direttore di struttura complessa, incarico di responsabile di struttura semplice, incarico di alta professionalità, incarico di natura professionale, ecc.) deve contenere: tipologia incarico, denominazione incarico, date di inizio e fine complete di giorno, mese, anno.

I servizi prestati all'estero devono essere riconosciuti ai sensi della L. n. 735/60 e pertanto occorre specificare analiticamente gli estremi del Ministero della salute con il quale ne è stato disposto il riconoscimento in Italia.

La dichiarazione sostitutiva relativa al servizio prestato presso Case di Cura private deve espressamente contenere l'indicazione della convenzione o accreditamento con il S.S.N.; in assenza di tale indicazione il servizio non sarà considerato, qualora di dipendenza, nei titoli di carriera ma nel curriculum formativo e professionale.

La dichiarazione sostitutiva relativa allo svolgimento di attività ambulatoriale interna in base a rapporti convenzionali di cui all'art. 21 del D.P.R. n. 483/97 (attività specialistica ambulatoriale convenzionata) deve inoltre contenere tassativamente l'orario di attività settimanale.

La dichiarazione sostitutiva relativa ai periodi di effettivo servizio militare di leva, di richiamo alle armi, di ferma volontaria e di rafferma deve tassativamente contenere quanto indicato nel foglio matricolare dello stato di servizio (esatto periodo di svolgimento, qualifica rivestita e struttura presso cui è stato prestato).

La dichiarazione sostitutiva relativa alla partecipazione a corsi, convegni, congressi, seminari deve contenere: oggetto, società o ente organizzatore, data, luogo e durata di svolgimento, partecipazione come uditore o relatore e se era previsto un esame finale.

La dichiarazione sostitutiva relativa a dottorato di ricerca e a master deve contenere: denominazione del titolo, sede e denominazione dell'università/ente presso cui è stato conseguito, durata legale del corso, data conseguimento, votazione riportata.

La dichiarazione sostitutiva relativa allo svolgimento di attività di docenza, deve contenere: titolo, società o ente organizzatore, date in cui è stata svolta la docenza, numero di ore svolte.

6) NOMINA DELLA COMMISSIONE E MODALITA' DI SELEZIONE

La Commissione, ai sensi di quanto disposto dall'art. 15 D. Lgs. n. 502/92 e s.m.i., è composta dal Direttore Sanitario dell'azienda interessata e da tre Direttori di Struttura Complessa nella medesima disciplina dell'incarico da conferire, individuati tramite sorteggio da un elenco nazionale nominativo costituito dall'insieme degli elenchi regionali dei Direttori di Struttura Complessa appartenenti ai ruoli regionali del Servizio Sanitario Nazionale.

Le operazioni di sorteggio dei componenti la commissione di selezione sono svolte dalla Commissione di sorteggio nominata dal Direttore Generale dell'ASL TO3 e composta da tre dipendenti del ruolo amministrativo di cui uno con funzioni di Presidente e uno anche con funzioni di segretario.

Qualora fossero sorteggiati tre direttori di struttura complessa della Regione Piemonte non si procederà alla nomina del terzo sorteggiato e si proseguirà nel sorteggio fino ad individuare almeno un componente della commissione di regione diversa.

Per ogni componente titolare viene sorteggiato almeno un componente supplente.

Le operazioni di sorteggio si svolgeranno, in pubblica seduta, presso la S.C. Personale e Gestione Risorse Umane dell'A.S.L. TO3, Via Martiri XXX Aprile, n 30 – Collegno (TO), alle ore 10,00 del giorno successivo alla data di scadenza del bando.

Qualora detto giorno sia sabato o festivo, il sorteggio sarà effettuato il primo giorno non festivo immediatamente successivo nell'orario anzidetto.

Nel caso in cui i Componenti sorteggiati non accettino la nomina o risultino incompatibili con la funzione, ai sensi della legislazione vigente, si procederà a nuovi sorteggi che si effettueranno nello stesso luogo ed alla stessa ora sopra indicati, ogni primo e quindicesimo giorno del mese fino a che non verrà completata la Commissione esaminatrice della selezione.

Qualora detto giorno sia sabato o festivo, il sorteggio sarà effettuato il primo giorno non festivo immediatamente successivo nell'orario anzidetto.

Il presente comunicato ha valore di notifica nei confronti di tutti gli interessati.

La data e la sede del colloquio saranno comunicate ai candidati risultati in possesso dei requisiti richiesti, sul sito Aziendale: www.aslto3.piemonte.it – Amministrazione trasparente - bandi di concorso; e tramite lettera raccomandata a.r. o telegramma al recapito indicato nella domanda, o tramite Posta Elettronica Certificata nel caso la domanda sia stata inviata per via telematica almeno 15 giorni antecedenti la data del colloquio.

I candidati che non si presenteranno a sostenere il colloquio nel giorno, nell'ora e nella sede stabiliti, saranno dichiarati esclusi dalla procedura quale sia la causa dell'assenza, anche se non dipendente dalla volontà dei singoli concorrenti.

La Commissione, al termine del colloquio e della valutazione del curriculum, stabilirà sulla base dell'analisi di una valutazione complessiva, l'idoneità di ciascun candidato all'incarico.

7) PUNTEGGIO MACROAREE E MODALITA' DI SELEZIONE

La Commissione preso atto del profilo Professionale del dirigente da incaricare, così come delineato nel presente avviso, all'atto del primo insediamento definisce i criteri di valutazione.

Sulla base di quanto previsto dalla D.G.R. n. 14-6180 del 29.07.2013, gli ambiti della valutazione sono articolati sulle seguenti macroaree:

- Curriculum punteggio massimo: punti 40
- Colloquio punteggio massimo: punti 60

L'analisi comparativa dei curricula con l'attribuzione del relativo punteggi avviene sulla base dei seguenti elementi:

Esperienze di carattere professionale e formativo PUNTI 10

(sulla base delle definizioni di cui all'art. 8 comma 3, DPR 484/97)

Titoli professionali posseduti PUNTI 10

(titoli scientifici, accademici, e pubblicazioni con particolare riferimento alle competenze organizzative e professionali)

Volume dell'attività svolta PUNTI 10

(in linea con i principi di cui all'art. 6 in particolare commi 1 e 2 DPR n. 484/97)

Aderenza al profilo professionale ricercato PUNTI 10

Il colloquio è diretto a verificare le capacità professionali del candidato nella specifica disciplina con riferimento alle esperienze professionali maturate e documentate nel curriculum nonché ad accertare le capacità gestionali, organizzative e di direzione con riferimento all'incarico da assumere (art. 8, comma 2 DPR 484/1997).

Il colloquio si intende superato con il punteggio minimo di 42/60.

Il punteggio complessivo è determinato sommando il punteggio conseguito nella valutazione del curriculum al punteggio riportato nel colloquio.

Al termine delle operazioni di selezione, la Commissione redige una terna di candidati idonei sulla base dei migliori punteggi attribuiti.

8) CONFERIMENTO DELL'INCARICO

L'incarico, che ha durata di cinque anni, rinnovabile ai sensi della normativa vigente, verrà conferito dal Direttore Generale con atto deliberativo di nomina.

Ai sensi dell'Art. 15 comma 7 bis lettera b) del D. Leg. n. 502/1992 e ss.mm.ii. sulla base dell'analisi comparativa dei curricula, dei titoli professionali posseduti, avuto anche riguardo alle necessarie competenze organizzative e gestionali, dei volumi dell'attività svolta, dell'aderenza al profilo ricercato e degli esiti del colloquio, la commissione presenta al Direttore Generale una terna di candidati idonei formata sulla base dei migliori punteggi attribuiti.

Il Direttore Generale individua il candidato da nominare nell'ambito della terna predisposta dalla commissione e lo nomina con provvedimento formale; qualora intenda nominare uno tra i due candidati che non hanno conseguito il miglior punteggio, deve motivare analiticamente tale scelta e tali motivazioni devono essere pubblicate sul sito internet dell'Azienda.

L'Azienda provvederà alla pubblicazione sul proprio sito internet www.aslto3.piemonte.it di quanto previsto dall'art. 15 comma 7 bis lettera d) del D. Lgs. 502/1992.

L'amministrazione si riserva la facoltà di non procedere all'attribuzione dell'incarico in relazione all'intervento di particolari vincoli legislativi, regolamentari, finanziari od organizzativi. La nomina dell'incaricato sarà subordinata all'esistenza di norme che autorizzino l'Azienda ad effettuare assunzioni, per cui nessuno potrà vantare alcun diritto soggettivo od interesse legittimo alla nomina.

9) COSTITUZIONE DEL RAPPORTO DI LAVORO

L'Azienda, prima di procedere alla stipulazione del contratto individuale per la costituzione del rapporto di lavoro, provvederà ad acquisire e verificare le informazioni oggetto delle dichiarazioni sostitutive rese dal candidato.

Nel termine di trenta giorni il vincitore dell'avviso dovrà dichiarare di non avere altri rapporti di impiego pubblico o privato e di non trovarsi in nessuna delle condizioni di incompatibilità richiamate dall'art. 53 del D. Lgs. n. 165/01. In caso contrario,

unitamente ai documenti, dovrà essere presentata una dichiarazione di opzione per la nuova Azienda.

Costituisce motivo di recesso per giusta causa l'aver ottenuto l'assunzione mediante false dichiarazioni nella domanda o mediante presentazione di documenti falsi e/o viziati da invalidità non sanabile. Il provvedimento di decadenza è adottato con deliberazione dell'A.S.L.TO3 in conseguenza di quanto sopra.

10) NORME FINALI

L'Amministrazione si riserva la facoltà insindacabile, senza che gli aspiranti possano sollevare obiezioni o vantare diritti di sorta, di modificare, prorogare, sospendere o revocare il presente avviso, o parte di esso, qualora ne rilevasse la necessità o l'opportunità per ragioni di pubblico interesse ovvero in ragione in esigenze attualmente non valutabili né prevedibili, nonché in applicazione di disposizioni di contenimento della spesa pubblica che impedissero, in tutto o in parte, l'assunzione di personale o per mancanza di disponibilità finanziaria dell'A.S.L. e fatte salve, infine, eventuali diverse indicazioni regionali in materia.

I termini di conclusione del procedimento afferente la procedura di selezione sono stabiliti, di norma, in 12 mesi a decorrere dalla pubblicazione dell'avviso nella Gazzetta Ufficiale della Repubblica Italiana.

Per quanto non esplicitamente previsto nel presente avviso si rimanda alle norme di cui al D.Lgs. n. 502/92 e ss.mm.ii., al D.P.R. 484/97, al D.P.R. 487/94 e ai contenuti della D.G.R. n. 14-6180 del 29.07.2013 oltre a quanto stabilito dal C.C.N.L. della Dirigenza Medica Veterinaria vigente.

Per ulteriori informazioni rivolgersi all'Ufficio Concorsi della S.C. Personale e Gestione Risorse Umane- Azienda Sanitaria Locale TO3 presso le sedi di:

Via Martiri XXX Aprile, n. 30 10093 Collegno TO - Tel: 011/4017020 – 4017021 - 4017095.

Stradale Fenestrelle, 72 - 10064 Pinerolo TO - Tel. 0121/235181-235216.

Il bando di concorso pubblico sarà disponibile sul sito Aziendale www.aslto3.piemonte.it – Amministrazione Trasparente – Bandi di Concorso - dopo la pubblicazione sulla Gazzetta Ufficiale della Repubblica Italiana.

IL DIRETTORE GENERALE

Dott.ssa Franca DALL'OCCO